

Assemblée Générale du CRDG

- Rixensart, le 24 septembre 2024



PV de l'AG du 09/04/2024 : approbation

Nouveaux représentants – démission

- Commune de Ramillies : Renaud Fabri
- Les Amis du Parc de la Dyle : Catherine Dickburt
- Centre culturel de Perwez : Fabienne Nezer
- Le Patrimoine Stéphanois : Pierre Laureys
- Alain Trussart

Présentation des activités

- Animations/Actions de sensibilisation
- Convention transversale EEE/Castor
- Projet LIFE RIPARIAS
- Plan de lutte EEE/CRDG
- Accueil d'étudiants
- Convention transversale CuRI

Animations/Actions de sensibilisation

Année 2024

Chargés de mission

François Riguelle + Cathy Delcorps + Isabelle Delgoffe

Animations scolaires – jeune public



Conseil communal des enfants de Genappe – Chantier de nettoyage avec AAT et marquage d'avaloirs

Campagne d'animations scolaires

- A partir du 14 octobre jusqu'au 25 avril (36 animations)
- Appel à inscriptions lancé le 23 août – 10 inscriptions à ce jour
– Merci de transmettre le mail de présentation à vos directions d'écoles
- Les modules d'animations sont présentés dans les mini-stands

Animations grand-public

- Balades guidées :

- ✓ Jodoigne 17/03

- ✓ Incourt 13/04

- ✓ Walhain 25/08



Stands d'information

- ✓ Jodoigne/Fête des jardins 2/06
- ✓ Louvain-la-Neuve/Jardins en ville 15/05
- ✓ Genval/Big Jump 14/07
- ✓ Hannut/Inauguration réserve Sept-Fontaines 1/09



Team Building

- ✓ Tomas & Piron 29/06
- ✓ 90 participants + 11 encadrants
- ✓ Plusieurs secteurs à nettoyer sur CSE



Projets de plantations sur les cours d'eau de 1^{ère} catégorie - SPW



- Proposition de collaboration émanant de Marc Damanet
- Collaboration du CR dans le cadre de la semaine de l'Arbre
- 8 sites pressentis sur 4 communes (Court-Saint-Etienne, Grez-Doiceau, Jodoigne et Wavre) – Collaboration des communes et associations locales
- Période du samedi 23 novembre au dimanche 1^{er} décembre (we et/ou semaine)



Convention transversale SPW-CR « EEE/Castor » *... et Cie*

Année 2023/2024

Chargés de mission

Clément Miramont + François Riguelle + Jérémie Guyon

Inventaires des traces et territoires Castor

Automne/Hiver 2023-2024

- Sur le sous-bassin Dyle-Gette **184,075km** de cours d'eau ont été inventoriés.
- **L'objectif 2023/2024 de mise à jour des données** d'inventaire des zones prioritaires fortes et moyennes définies par le protocole du SPW/ARNE a **été dépassé** et s'est étendu sur les zones non prioritaires.
- Un effort de prospection sur les linéaires sans données anciennes a été effectué pour déceler de nouveaux territoires.
- Sont désormais connus sur ces linéaires de cours d'eau:
 1. L'absence de présence sur un linéaire donné
 2. Les territoires actuellement occupés
 3. Les territoires anciennement occupés et désormais délaissés
 4. Le type de traces menant à ces qualifications (ex: marquage, chantiers d'abattage, empreintes, barrages (hauteurs/largeurs)...etc)

Inventaires des traces et territoires Castor

Automne/Hiver 2023-2024



Inventaires des traces et territoires Castor

Automne/Hiver 2023-2024

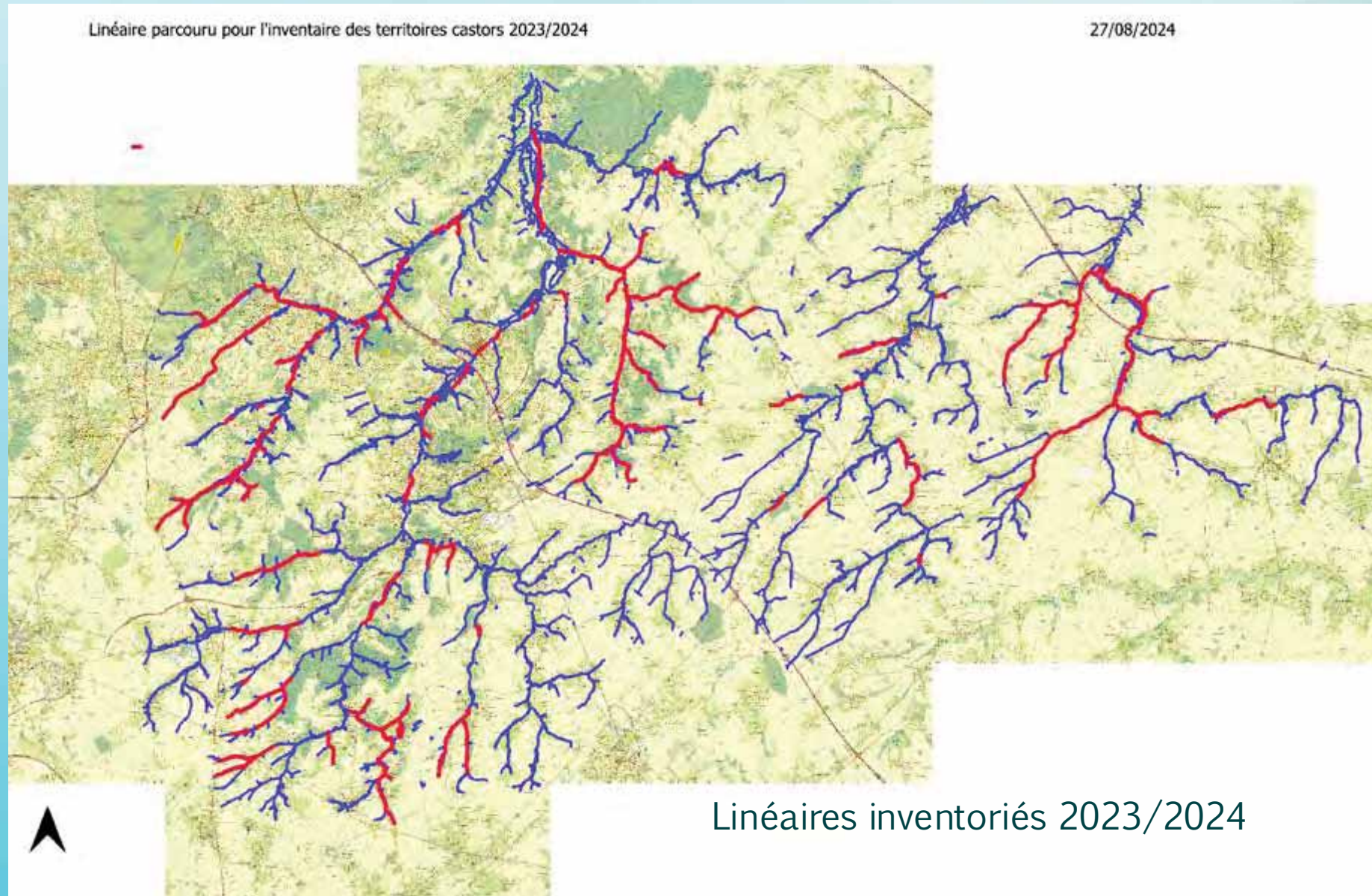

Inventaire des Berces du Caucase en Dyle-Gette

Printemps/Été 2024

- Mise à jour intégrale de la base donnée Berces du Caucase.
- Au total 293 points GPS « Berces » sur le sous-bassin.
- 276 ont été inventoriés et/ou gérés (265 par le chargé de mission, 12 par la Province BW).
- 4 nouvelles populations ont été détectées en 2024 (Waterloo, Genappe et O-LLN (2)).
- Sont connus sur ces points l'absence de plante ou la quantité de plantes gérées en 2024.
- Toutes les données ont été encodées sur la plateforme de l'enquête berce <https://observatoire.biodiversite.wallonie.be/berce/>

Gestions des Berces du Caucase en Dyle-Gette

Printemps/Été 2024



Inventaires des Berces du Caucase en Dyle-Gette

Printemps/Eté 2024

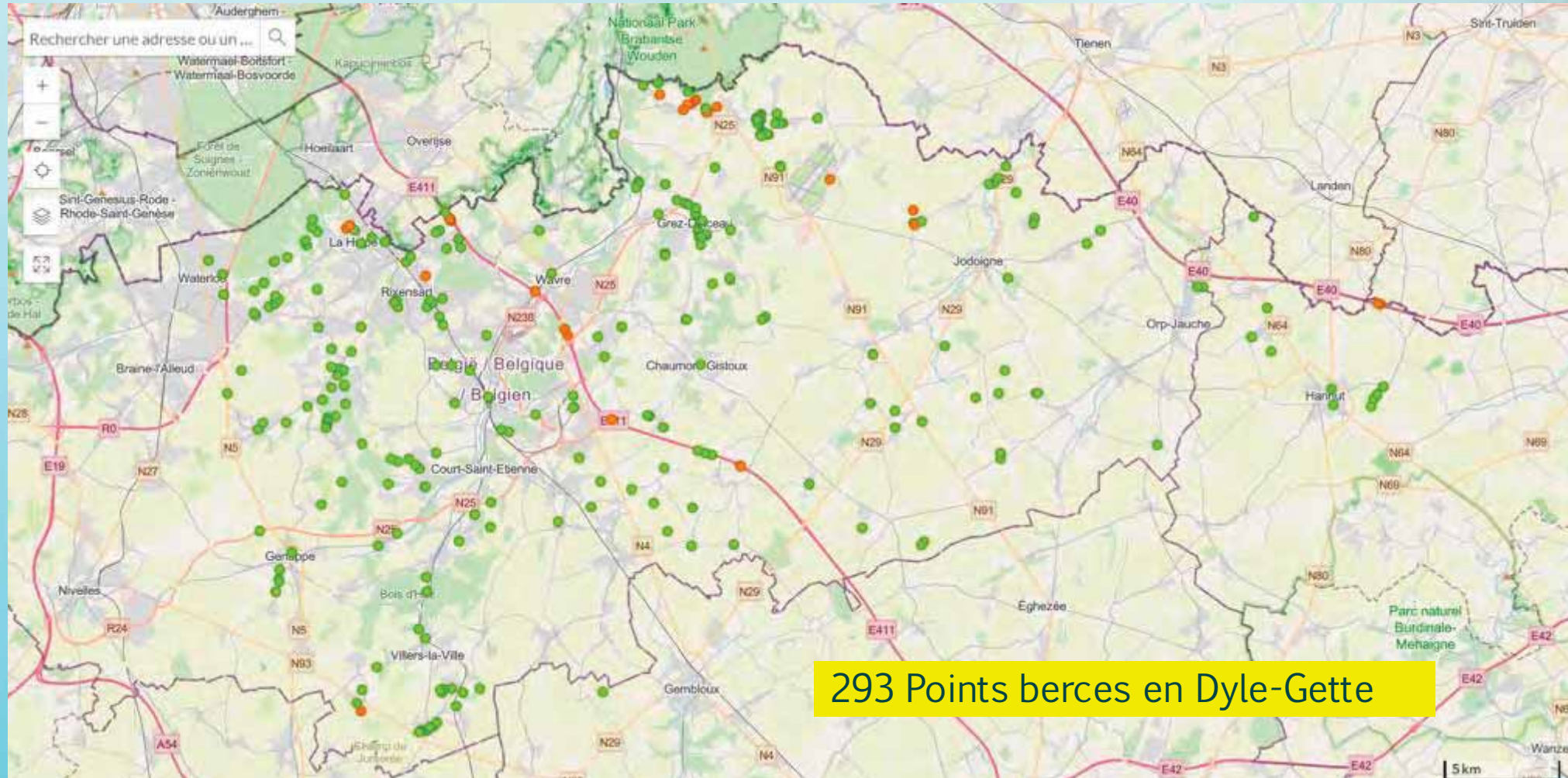

Gestion des plantes exotiques envahissantes en Dyle-Gette

Plantes aquatiques émergentes

Été 2024

- Suite à l'inventaire des EEE aquatiques émergentes de 2023, l'objectif de 3 « gestions-test » sur des sites pilotes a été dépassé.
- **11 gestions** ont été entreprises par le chargé de mission auprès des gestionnaires.
 - 8 gestions ont déjà été effectuées et sont en cours de suivi.
 - 2 gestions sont programmées avec les gestionnaires.
 - 1 gestion reste en suspens quant à la volonté d'intervention des propriétaires.
- Ces gestions s'ajoutent à la liste de celles effectuées dans le cadre du projet LIFE RIPARIAS et s'étendent donc maintenant côté Gette (bien que moins envahi par les EEEaquatiques).

Gestion des plantes exotiques envahissantes en Dyle-Gette

Plantes aquatiques émergentes

Été 2024



Mimulus guttatus



Crassula helmsii



Lysichiton americanus

Gestion des plantes exotiques envahissantes en Dyle-Gette

Gestions CRDG et Soutien au LIFE RIPARIAS

Eté 2024

- **Une formation** sur la gestion de la berce du caucase à été donnée à une association de gestion de reserves naturelles (CEBE asbl) à l'initiative du chargé de mission en région Bruxelloise et en collaboration avec Bruxelles Environnement.
- Les gestions propres au CRDG ainsi que leur suivi estival ont été poursuivies avec l'appui du chargé de mission: **encadrement** des ouvriers du CRDG, **gestions** isolées ponctuelles, **partenariats** et **suivi** des cours d'eau.
- A la demande du partenaire subsidiant du projet LIFE RIPARIAS (SPW/ARNE), il a été demandé au chargé de mission d'assurer sur une vingtaine de jours ouvrables **l'encadrement d'une équipe d'ouvriers** sous-traitants (4 à 6 personnes) du 17 Juin au 13 aout 2024. L'aide de ces ouvriers à permis des avancées inattendues concernant la gestion de la Balsamine au bord des cours d'eau en territoire RIPARIAS.

Gestion des plantes exotiques envahissantes en Dyle-Gette

Gestions CRDG et Soutien au LIFE RIPARIAS

Eté 2024



- *Thématique EEE*

PLAN DE LUTTE EEE/CRDG



Année 2024

Chargés de mission

François Riguelle + Clément Miramont + Jérémie Guyon

3 ouvriers saisonniers (juin à septembre)



- Berces du Caucase
- Balsamines de l'Himalaya



Campagne de lutte contre le développement de la balsamine de l'Himalaya - Situation fin 2024 -

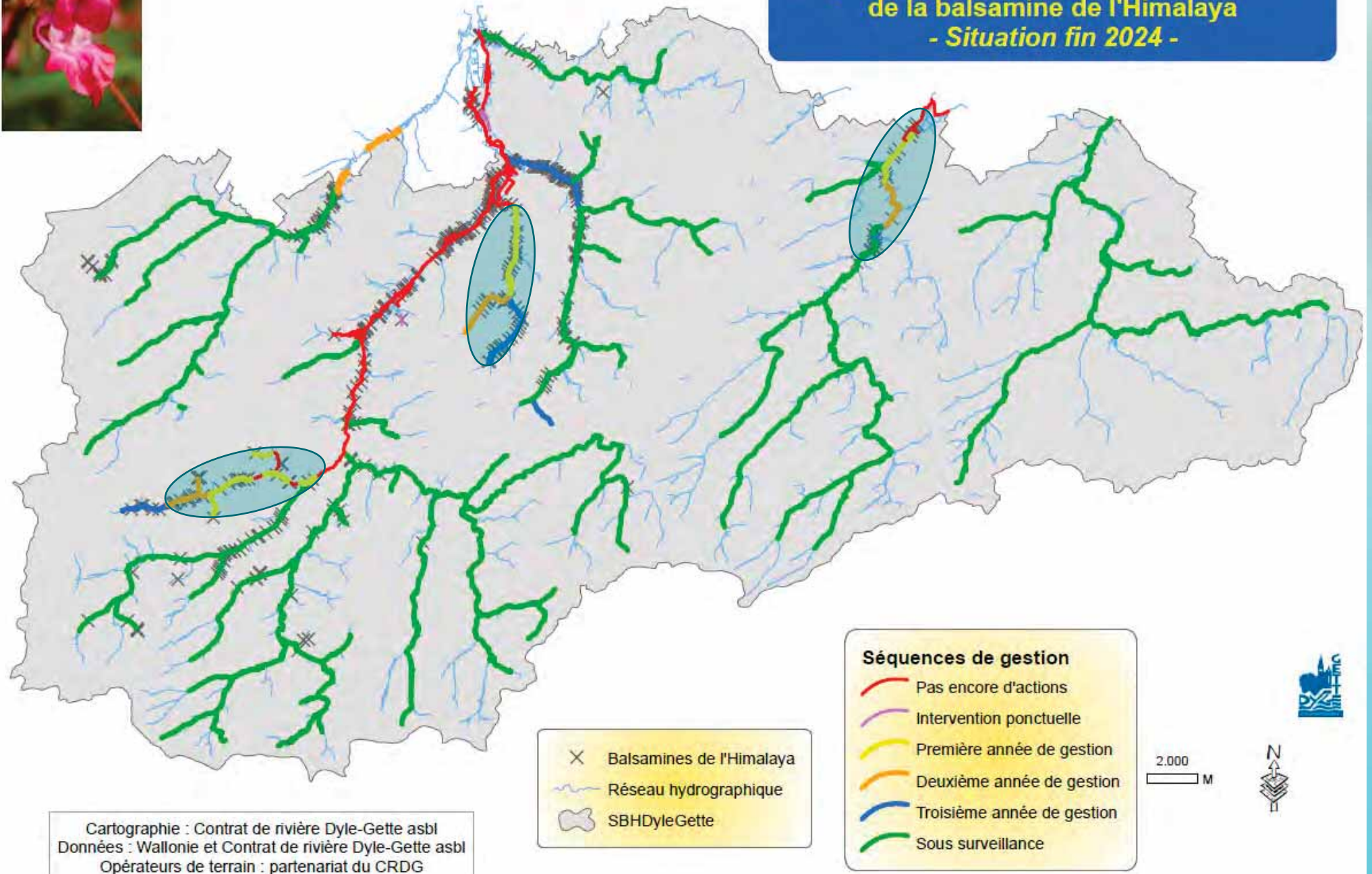

- Gestion test de l'Azolla



- *Thématique EEE*

PROJET LIFE RIPARIAS

Année 2023/2024

Chargés de mission

Clément Miramont + François Riguelle + Jérémie Guyon



RIPARIAS : La Cala

2024
9,4 km - 39 ha

2023
3 km - 15 ha

Gestion amont
par CRDG

Dyle

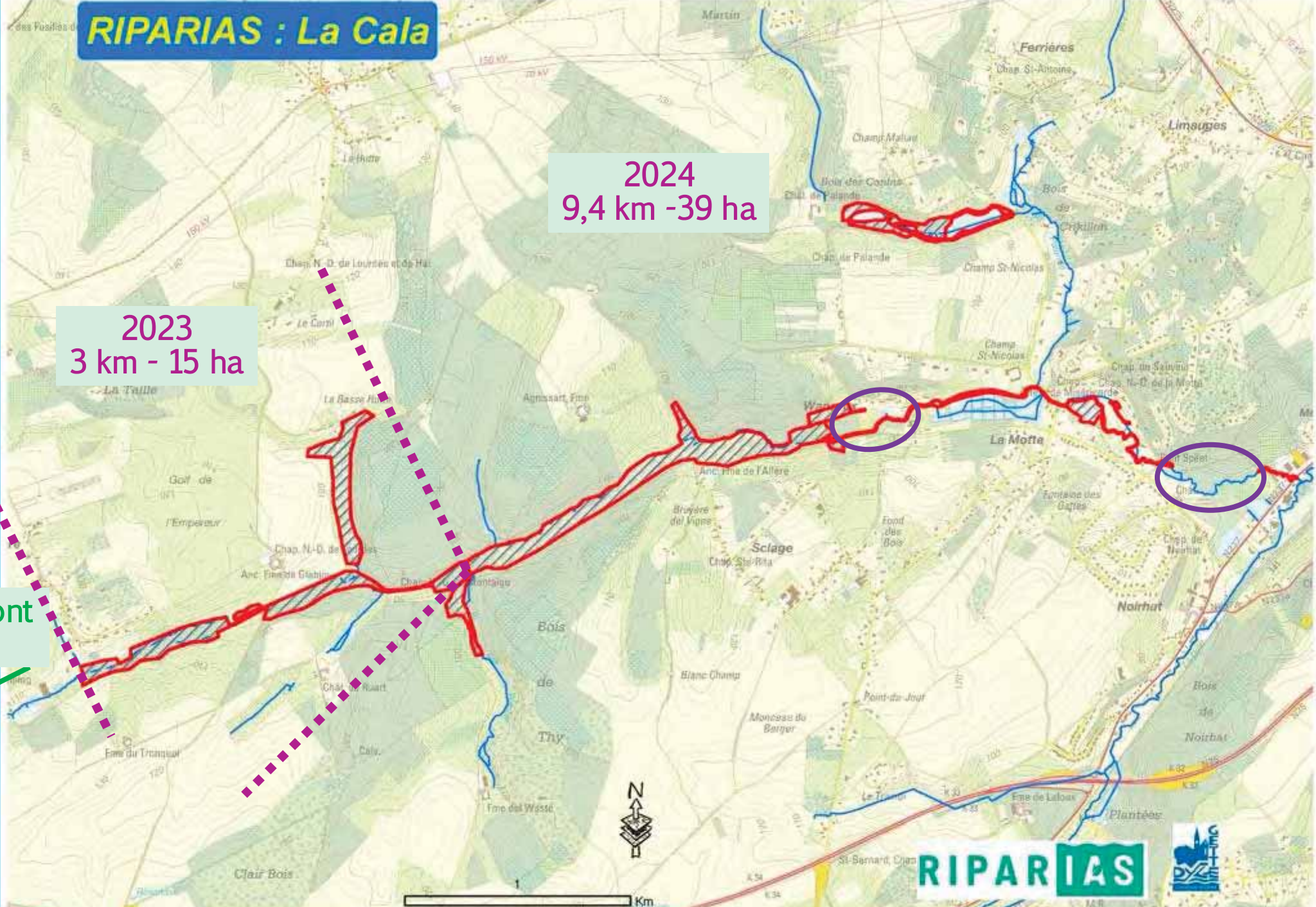

RIPARIAS



RIPARIAS : La Lasne

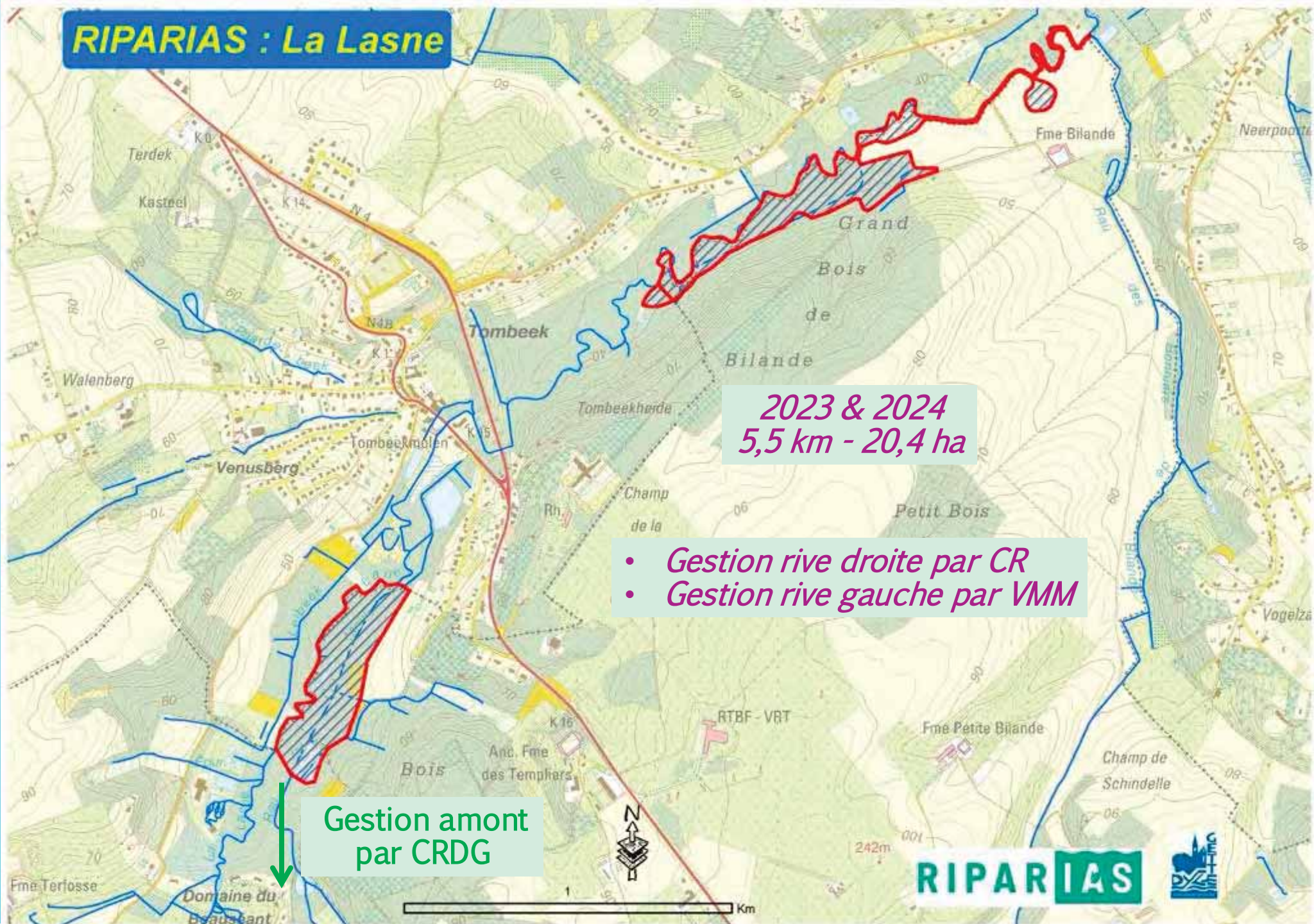

2023 & 2024
5,5 km - 20,4 ha

- Gestion rive droite par CR
- Gestion rive gauche par VMM

Gestion amont
par CRDG

EEE aquatiques

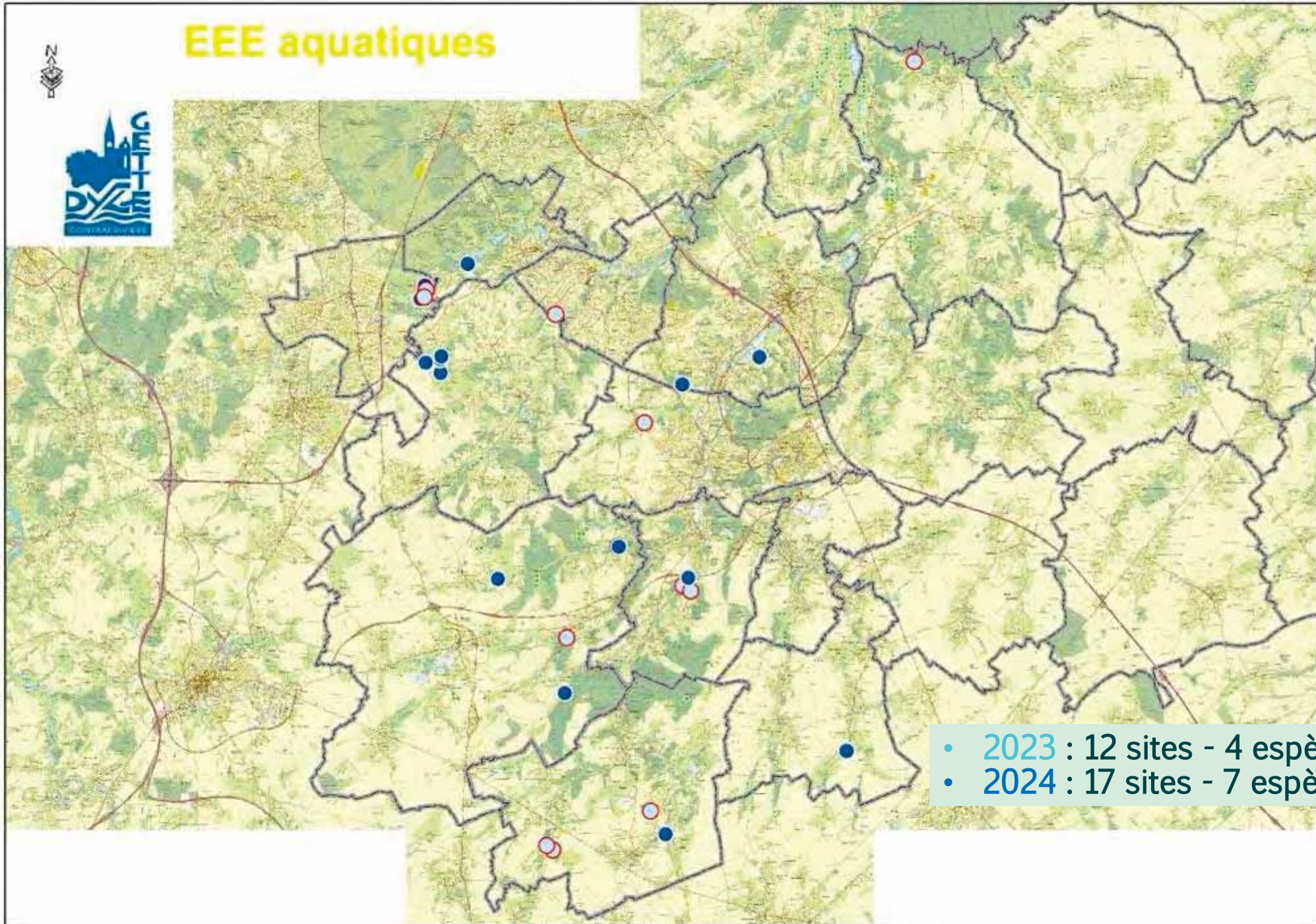

- 2023 : 12 sites - 4 espèces
- 2024 : 17 sites - 7 espèces

Accueil d'étudiants

Année 2024

Chargés de mission

François Riguelle + Clément Miramont

Ben : 5/02 au 17/05 → TFE sur les ripisylves de Hannut

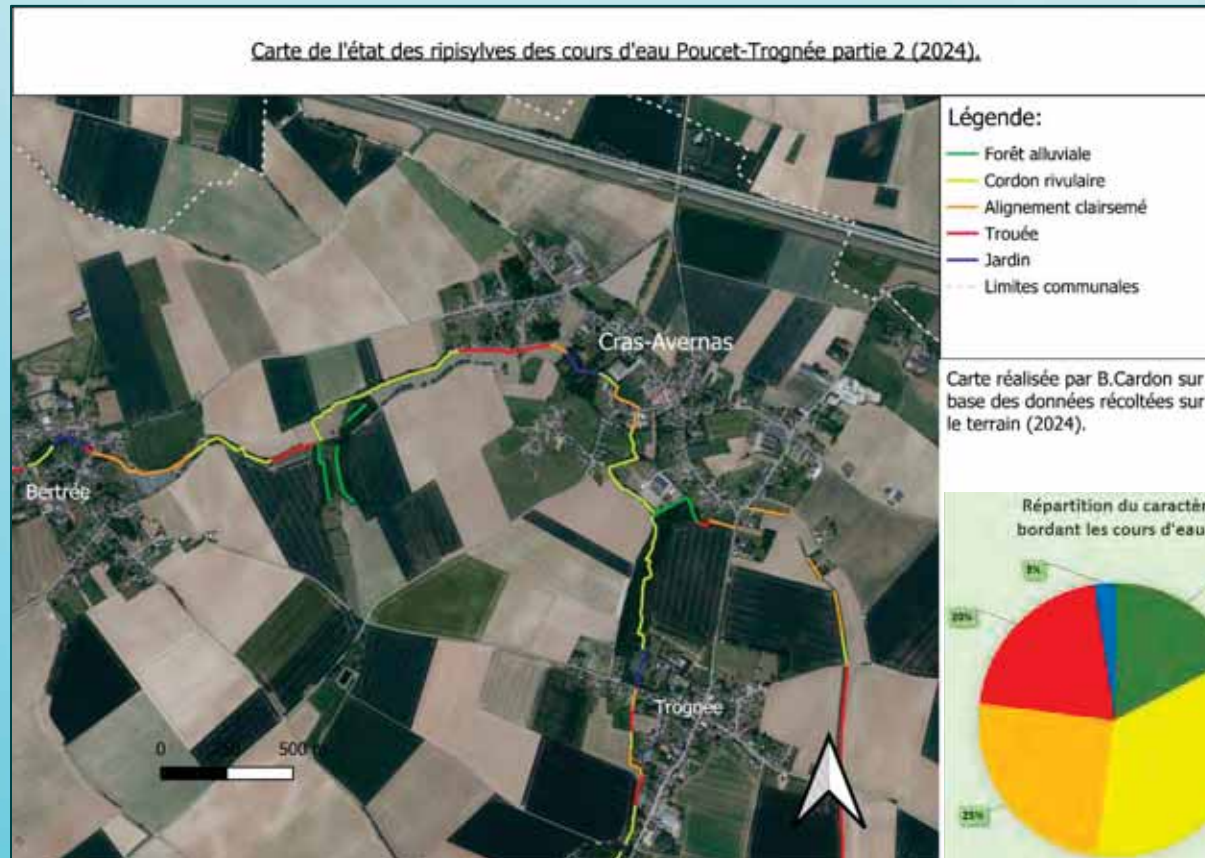

Convention Culture du Risque d'Inondation (CuRI)



Année 2024

Chargés de mission

Jérôme Herbaut + François Riguelle + Isabelle Delgoffe

15 x 80.000€ pour 1 an : 19/12/23 au
18/12/24 renouvelable 3 fois

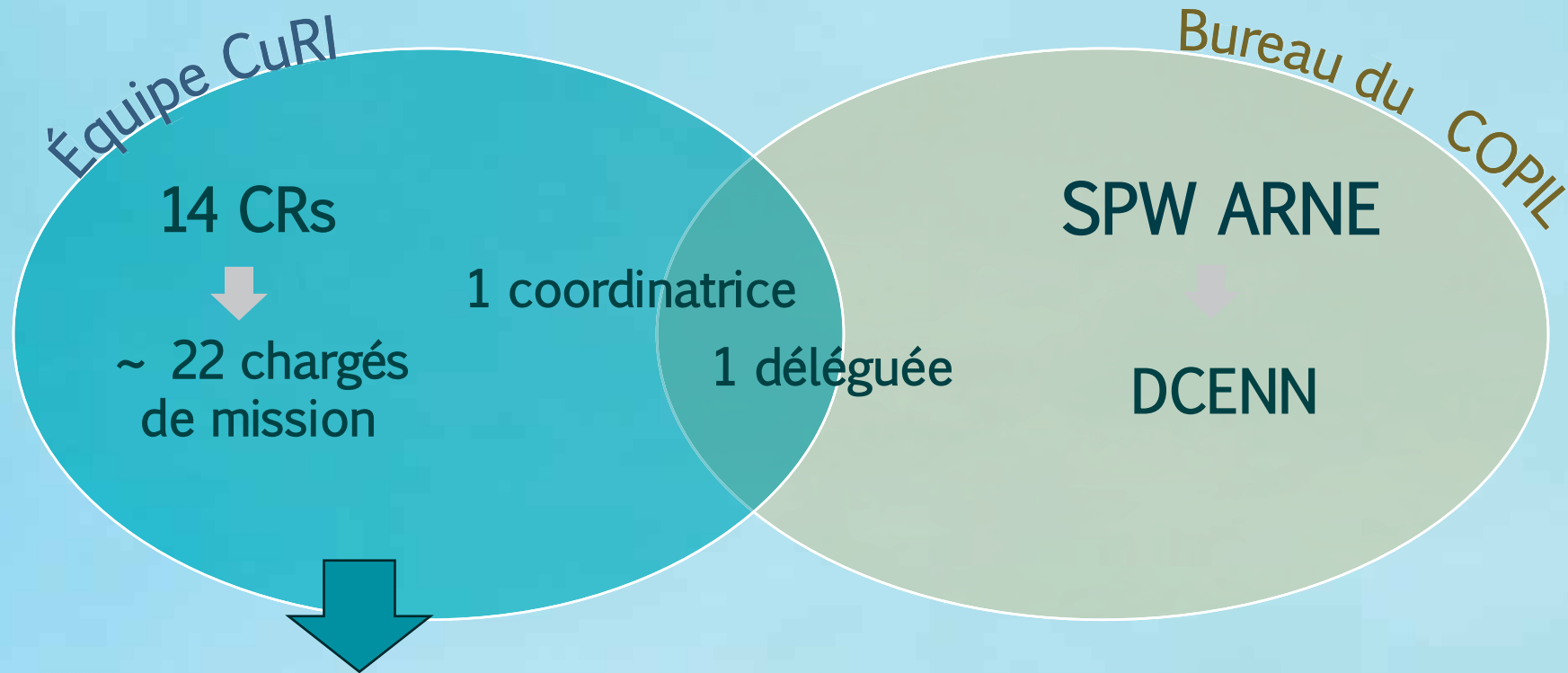

Budget mutualisé → Convention de
partenariat budgétaire

Natagriwal

Nouvelle mission « protection des sols »

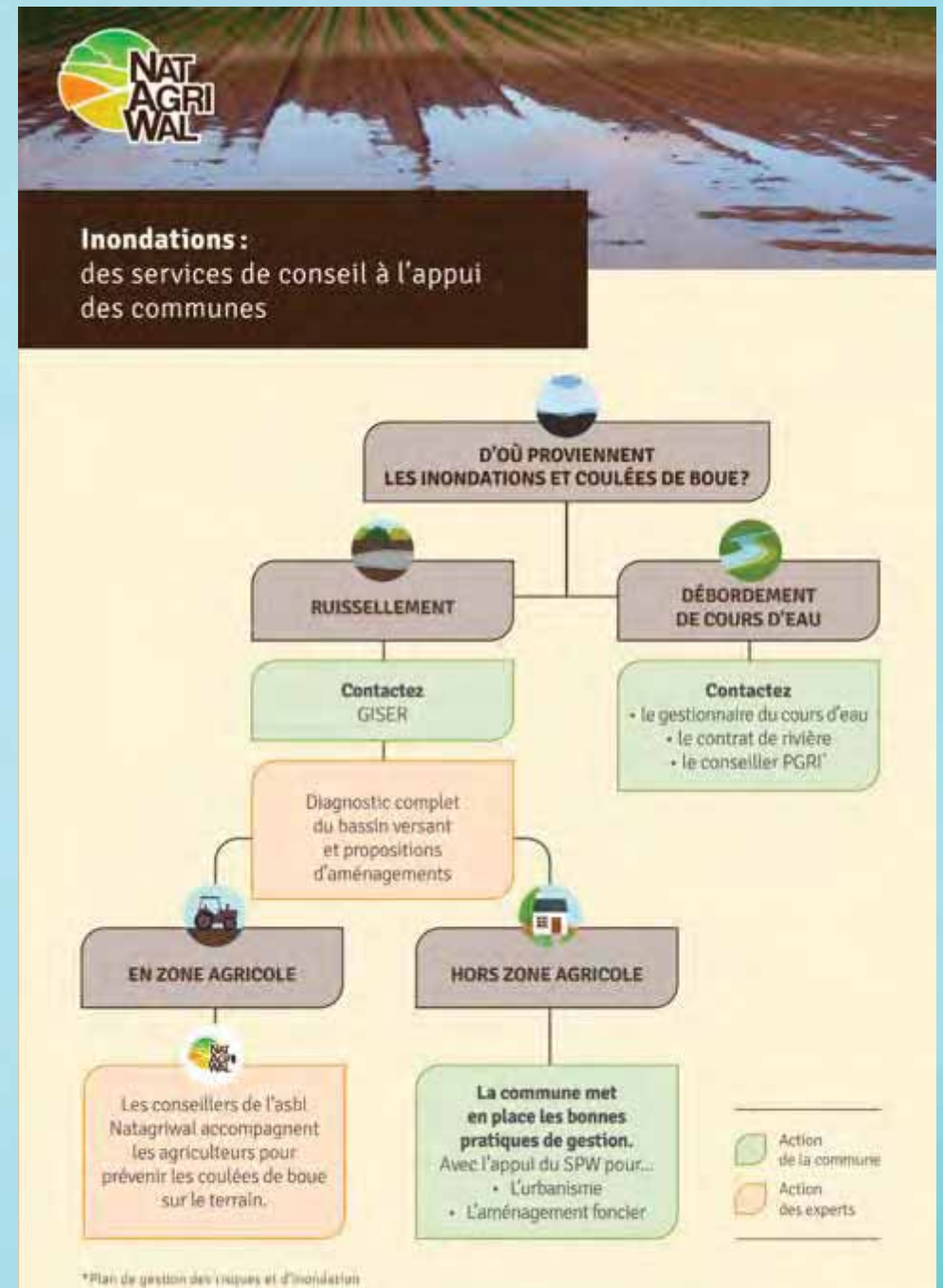

Développement de **projets** et d'**outils** visant à favoriser la **culture du risque**, **réduire le risque** de dommages en cas d'inondation et d'**augmenter la résilience** du territoire

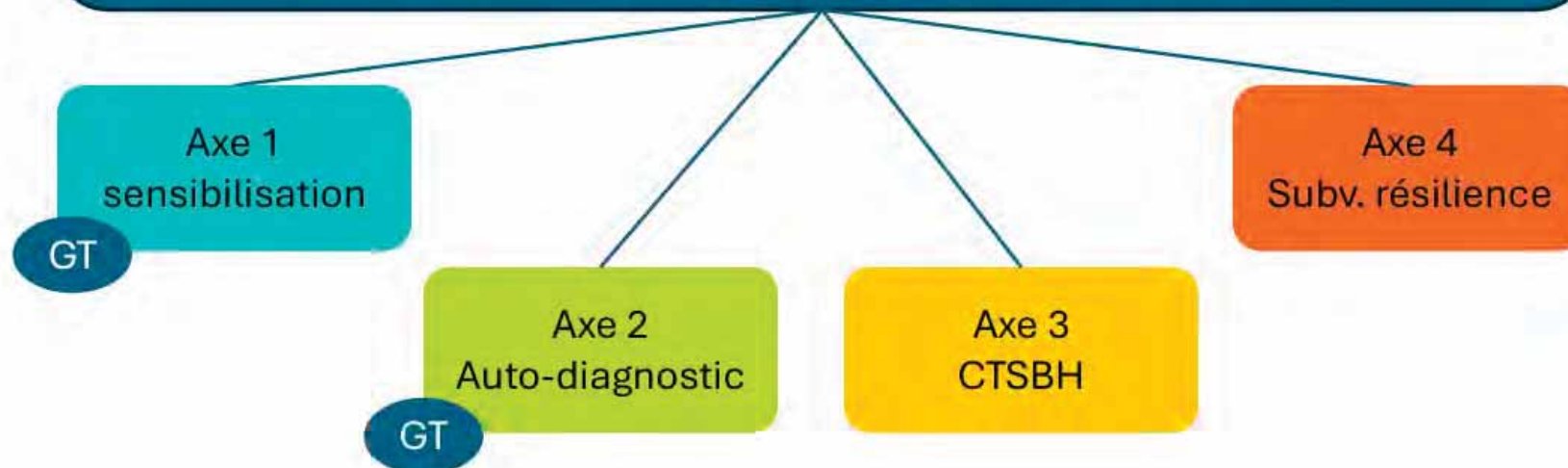

Cohérence des actions + spécificités des SBH

L'administration a priorisé les missions 3 (CTSBH) et 4 (Droit de tirage) pour la 1^{ère} année de coopération, plutôt que les missions 1 (sensibilisation) et 2 (auto-diagnostic).

Axe 3
CTSBH

- 53 participants
- 19 /23 communes
- DCENN, CORTEX, DGH, TLPE, Province



Résultat de la recherche

Axe 4
Subv. résilience

N°	TYPIC	REGTEUR(DIC)	MUTIL
75005	Général		HELEDR
73004	Général		HELEDR
1700	Accompagnement	DyGe100	WATERL
72003	Général		HANST
4187	Général		BAWES
4772	Général		
72704	Général		
4775	Général		
4006	Accompagnement		
4729	Étude	DyGe010	
4730	Étude	DyGe020	
4728	Étude	DyGe000	CHASTRE
2004			E-GHEZE
4300			FERWEL
75048			RIENSANT
4000		DyGe022	JOOOONE
4007		DyGe071	JOOOOP
3640		DyGe020	PREVEN-BO ERABANT VALLON
4045			VAVRE
2520	Étude		VAVRE
30107	Général		JOOOONE



- 8 /10 communes prioritaires accompagnées
- Nombreux projets en attente de validation
- Révisions de projets communes non prioritaires

20/23 communes ont soumis des projets

➔ 123% de l'enveloppe totale

➔ 40% des projets soumis déjà acceptés

Axe 1 sensibilisation

GT

2024

Sou
s-
GTs



Duplication de la maison résiliente



+ supports stand (dont jardin)



Welcome pack « inondations »



Duplication Exact Lab



Vidéo de sensibilisation



Cycle de séance d'infos

2025

Sou
s-
GTs



+ supports papier → **Axe 2
Auto-diagnostic**



Carte interactive « résilience »



Salon Inondea mars 2025



Matériel 14 CRW



Tuto Wallon Map

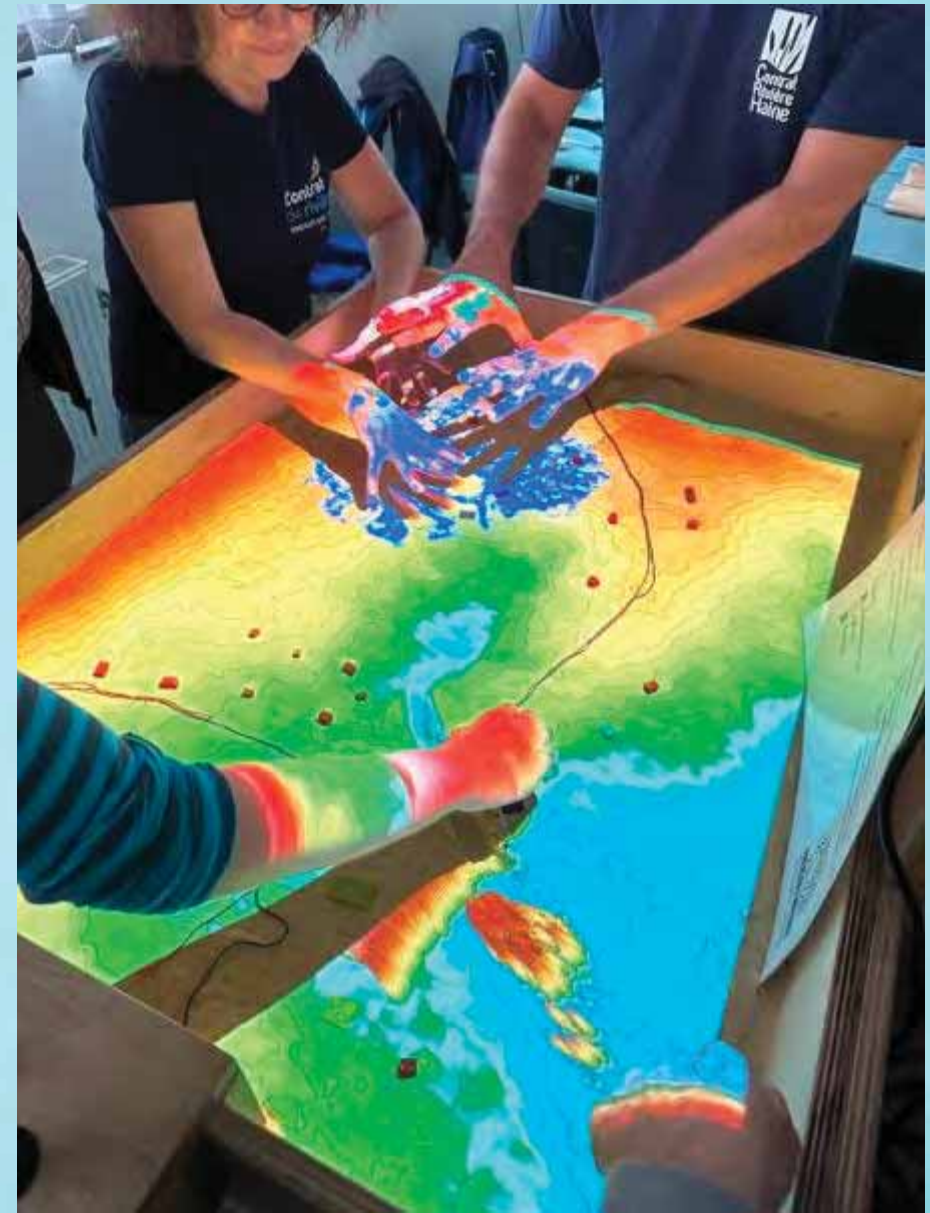

Exact Lab



Soirées - Conférences Inondations

- Beauvechain 11/04/2024
- Incourt 04/07/2024
- Jodoigne 21/10/2024
- Perwez 30/10/2024



Rappels inondations

Types d'inondations : RUISSELLEMENT

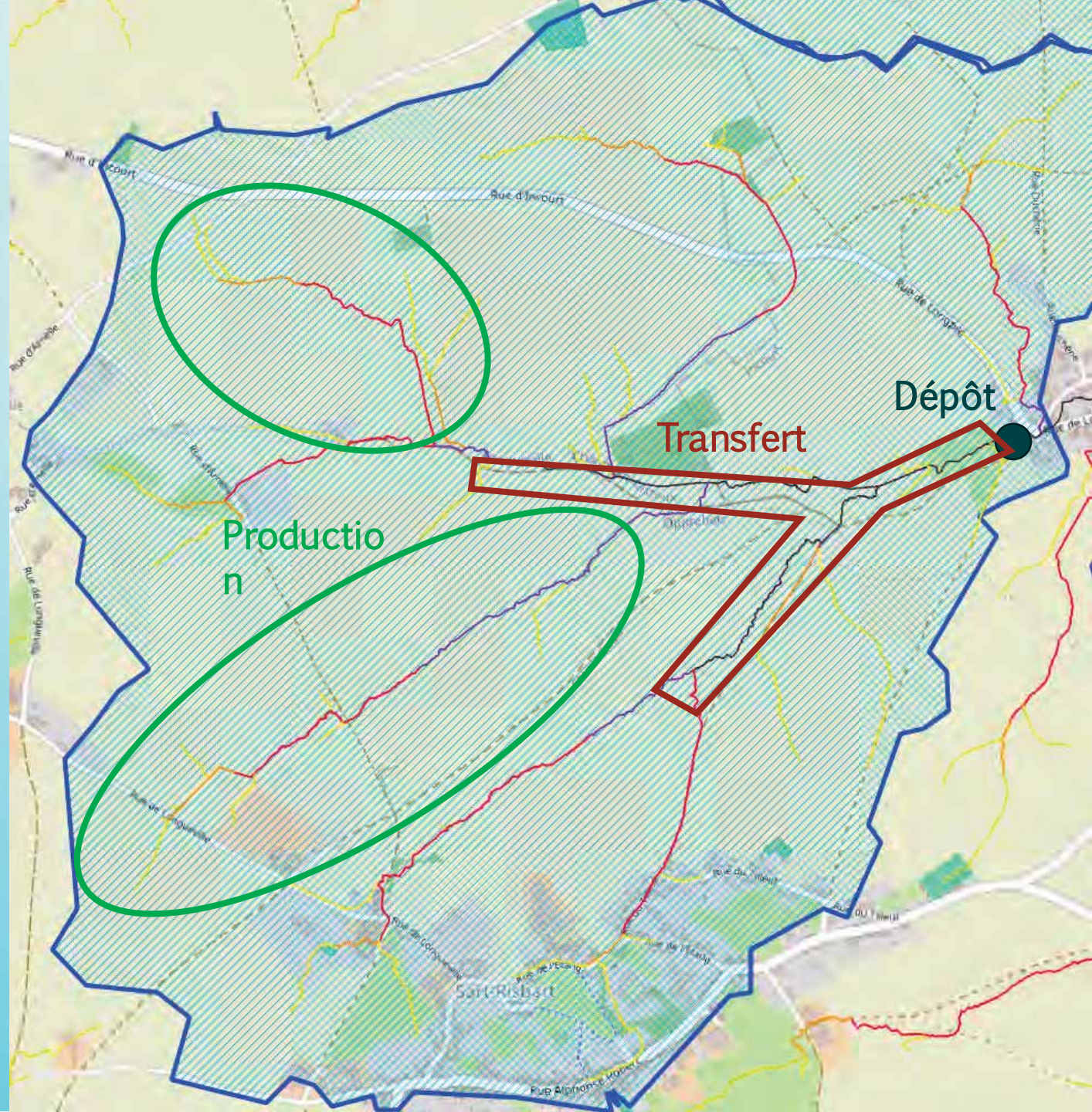

Que faire pour se prémunir des inondations ?

- ▶ 4.1. Les bons gestes « avant »
 - ▶ Connaitre sa situation
 - ▶ <https://geoportail.wallonie.be/>
 - ▶ Réseau de surveillance - Infocrue
 - ▶ <https://hydrometrie.wallonie.be>
 - ▶ BE-Alert
 - ▶ <https://www.be-alert.be>

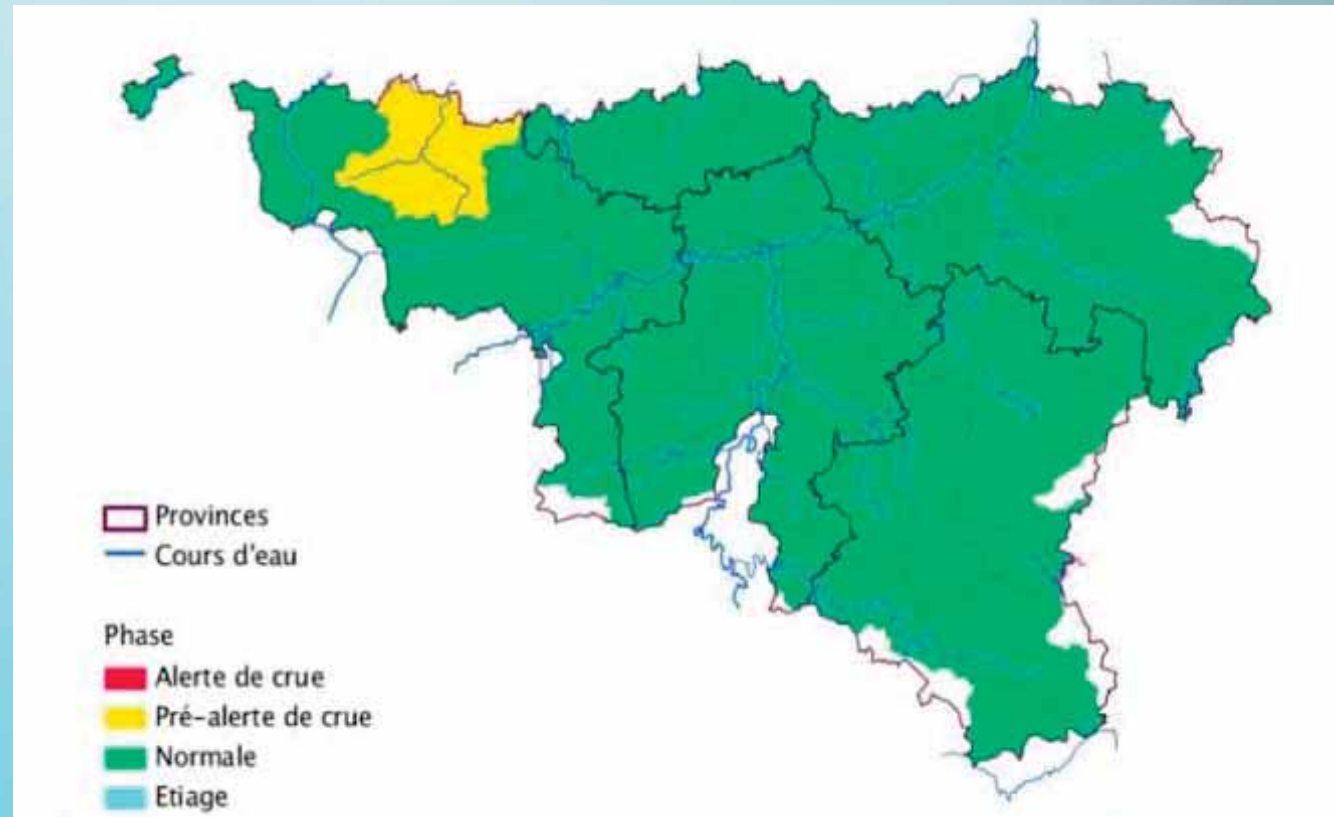

Réduire sa vulnérabilité - *Protection*



➤ Abords de la maison

- ▶ Privilégier les matériaux filtrants
- ▶ Installer des noues pour infiltrer l'eau
- ▶ Installer un fossé parabolique pour guider le ruissellement
- ▶ Fascines/haies
- ▶ Citerne à eau de pluie, infiltration dans le sol

- ▶ Attention aux mauvaises solutions ! remblais, murs de protection
- ▶ Rappel : l'entretien des filets d'eau et des grilles d'avaloir incombe aux riverains !

Que faire pour se prémunir des inondations ?

- ▶ Se prémunir
 - ▶ Au niveau de la maison
 - ▶ Ballons gonflables d'obturation temporaire
 - ▶ à pd € 120

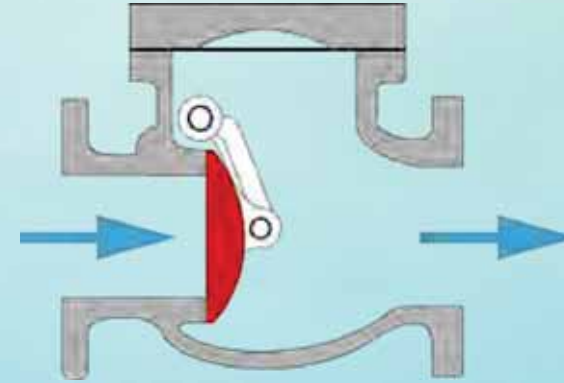

- ▶ Clapets anti-retours
- ▶ à pd € 60

Diffusion du film *Après la pluie*
le 13/11/2024

En présence des réalisateurs

Centre culturel de Jodoigne &
Orp-Jauche

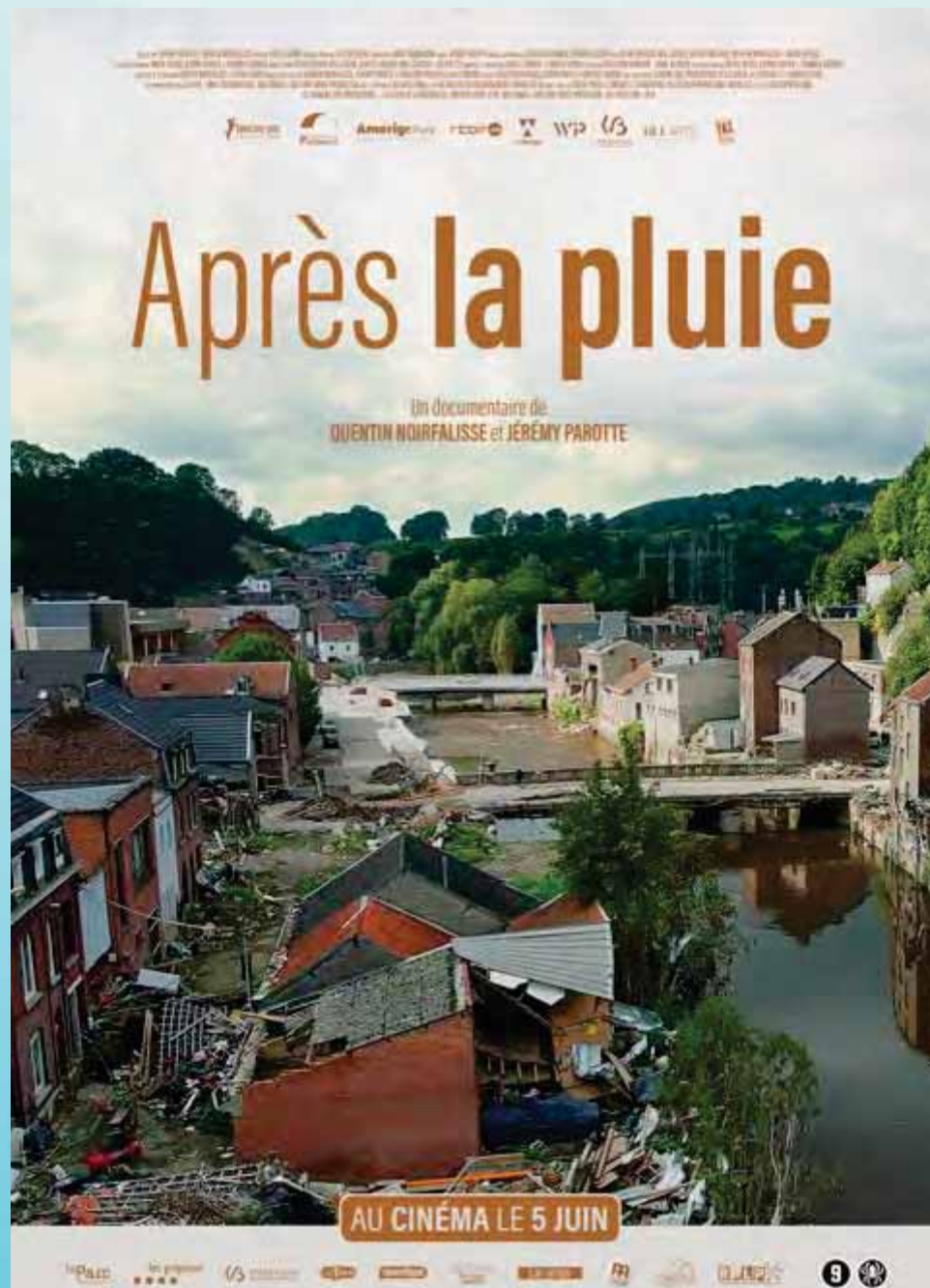

Axe 2 Auto-diagnostic

GT

Légende :

Matériaux vulnérables	Matériaux peu ou pas vulnérables	Vulnérabilité à définir
-----------------------	----------------------------------	-------------------------

Revêtements de sol	Cloisons et doublages	Revêtements muraux	Menuiseries	Vitrage
Peinture <input type="checkbox"/>	Plaques de plâtre <input type="checkbox"/>	Peinture <input type="checkbox"/>	Cartonnées <input type="checkbox"/>	Simple vitrage <input type="checkbox"/>
Textile <input type="checkbox"/>	Panneaux alvéolaires <input type="checkbox"/>	Textile <input type="checkbox"/>	Bois <input type="checkbox"/>	Double vitrage <input type="checkbox"/>
Plastique / inoleum <input type="checkbox"/>	Bois <input type="checkbox"/>	Papier <input type="checkbox"/>	Métal (acier, alu) <input type="checkbox"/>	
Bois <input type="checkbox"/>	Fibre minérale / végétale <input type="checkbox"/>	Bois <input type="checkbox"/>	PVC <input type="checkbox"/>	
Carrelage <input type="checkbox"/>	Plastique alvéolaire <input type="checkbox"/>	Mortier <input type="checkbox"/>	Autre <input type="checkbox"/>	
Béton / résine <input type="checkbox"/>	Briquelette <input type="checkbox"/>	Carrelage <input type="checkbox"/>		
Autre <input type="checkbox"/>	Agglo creux / béton <input type="checkbox"/>	Autre <input type="checkbox"/>		
	Autre <input type="checkbox"/>			

Public cible

Riverains

Objectifs

- Permettre au riverain de **caractériser le niveau d'exposition aux risques de son habitation** (aléa, ruissellement, remontée de nappe, autres (aval barrage, historique...)) ;
- Permettre au riverain d'identifier les **forces et faiblesses réelles de son habitation, jardin compris**, face aux inondations ;
- Obtenir des **recommandations pour diminuer les dommages à l'habitation** en cas d'inondations.

+ accessibilité de l'outil + ressources à solliciter (primes, référents...)

Budget

À déterminer (1.000€ à 70.000€) → prospection avant MP

Deadline

2025 (ébauche pour Inondea)

Questions - réponses ?

